朝鮮日報 朝刊
本紙朝夕刊十二面
發行所 朝鮮日報社

野村外交의重大標榜
對英米國交調整開始
來週中倂行的으로折衝

【東京電話同盟】크레기駐日英國大使는 二十七日午後五時半外務省으로谷次官을訪問 谷次官就任에對한 正式人事를한後 여러가지로 懇談을한다음 同大使는 用務로 來週初까지 離京하는 旨를通하고 同六時十分辭去한바 右會見時에 크레기大使는 英國政府의意向에 基하여 지난八月中旬以來 中絶되어잇는 天津問題에關한 日英會談再開의 意思가잇는旨를通達하고 今後의 商議方法에 對하여 谷次官과 懇談을한것으로 보여 그結果 今後日英交涉은 于先天津問題의解決을 目標로하고 必要에應하여 東京及倫敦에서 屢次商議를 進行시키기로한바 圓卓會議其他의形式에依한 會談은 特히 이를避하고 事務的으로 交涉進捗을期한다는諒解가 成立된것으로 解釋된다 이가치되어 日英會談은 來週中間부터 實質的討議가 進行될 模樣이다 一方 前日本國으로부터 歸京한 그루米國大使는 지난二十一日 日米協會歡迎會席上에서 米國政府의見解의 一端을 非公式으로表明하엿슴으로帝國政府에對한 正式見解表明은 保留하고 待機姿勢에잇스므로 그루大使를 招致하여 日米國交調整에關한 折衝을開始할것으로보이는바 일르면 來週末頃부터는 實現될것으로 豫想된다 이가치하여 野村外相도關係方面과의協議가終了되는대로 野村外交의 重大支柱인 日英、日米兩國交調整折衝은 前後하여倂行的으로 開始될터이다

社說
物價停止令實施와今後
—適正價格의急速決定과 民間의絕對協力必要—

一

浴稱九·一八價格停止令은 內地서는 二十日부터 朝鮮서는 二十七日부터 實施되엇다. 十九日閣議에서 物價停止令을 決定하엿슬때 本欄에서 이미 論評한바이거니와 今般의 이非常手段은 物價政策의 新段階가되는것이다. 政務總監、殖産局長談으로 그物價停止令을 實施할必要와 注意할 事項에對하여 一般이그內容의 一般을認識하엿슬것이오 새로운 覺悟가잇슬것이니 지금에잇서 다시 重複을 避하거니와 劃期的臨時措置에對하여 民間의絕對한 協力이잇서야 할것은勿論이오 物價總停止後의處理 懸案解決 根本策의樹立等이 至急實現되어야만 總停止의 效果를 圖할수잇는것이오 이런만 諸困難을 견되어내는 보람이 잇슬것이다. 非常手段으로 모든不便과 犧牲을 强要하면서 物價政策의 眞髓를 發揮치못하여서는 지금까지의 努力은 水泡에 歸하는때문이다.

二

今般의 諸勅令施行期間은 昭和十五年十月十九日까지로서 이期限을둔理由는 그안에適正價格을 차저내자는데잇다. 우선 總停止後의 處理로서는 九·一八價格(指定期日의價格)이업는것에對해서는 急速히 이에代할 基準價格을차저내어야할일이오 둘째로는 除外에屬한것의 疑問을 풀어야할것이니 이번適用範圍에서除外된것 即價格公定이 困難한것、不必要한것、不適當한것等에 對하여서도 此等을除外하므로써適用品目과의矛盾、不公平을 再檢討해야할것이오 此等을自由價格으로 하므로써받는 影響에對하여 愼重考慮가 必要할것이다. 또輸出價格放任으로 國內消費는 輸出과의 不均衡의 念慮가不無하며 輸出商의利得과 生産者와의 利潤關係도 調整이必要할것이다. 總停止 實施에딸어罰則이强化되고 取締가嚴重케된바 이것도行政取締陣의 人員不足으로 萬般物價의 基準價格決定、防犯에 困難이 잇슬것인데 經濟事犯을 지금까지 溫情主義로臨해왓던만큼 取引實狀에適合하고 事務延滯가 업시 總停止의效果를 收得키에 큰努力이잇서야할것이다.

三

物價政策의 根本策으로서는첫째로 食糧問題解決이 刻下의 最大問題로 新體制고 價格統制令이업는 適支와의 物價調整이 時急을 要케되엇스며 歐洲動亂에對處할 新方策이 必要케된것이다. 二十六日 中央物價委員會에서는 價格을 公定한 品目의順位를 決定發表한바잇거니와物價基準을 어디다가 두느냐는것이 큰問題이다. 처음事變前物價까지引下한다고 漠然한 目標를세웟다가 物價統制大綱에 잇서서는輸入品은 輸入價格 輸出品은海外價格 一般物價는 國內需給關係를 基準으로 한다고 決定되엇는데 이基準이 歐洲動亂으로根本的으로 變改된만큼 大綱의 基準을 그대로하기는어려운 處地에 當햇다. 外國은平時이오 我國만이 戰時이면 이러한 基準이 適當하겟스나지금은모두 戰時이라 歐洲戰의推移如何로 物動計畫 生擴計畫에影響되는 程度가 달러지는만큼物價政策도 이와適合한것이어야하고 더구나 物價總停止의 非常權限을 發動한 今後의 對策은一層愼重機敏하여야할것을이저

對米國交不調考慮
物動計畫에萬全策講究를力說
野村外相、昨日閣議서

【東京電話同盟】政府는 二十七日 閣議席上에서 最近의 國際情勢에 即應하여 物動計畫의萬全을 期하려고 各閣僚가 意見을 交換하엿는데 席上、野村外相으로부터도 發言을要求하여 日米間의 國交는 現在良好하다고는 할수업는 狀態에잇는바 物動計畫에 對하여도 刻下의 國際情勢에 비추어 모든事態를 考慮하여 萬全策을 考究치안흐면 안되며 또는對米關係에잇서서도 今後米國依存을 離脫하여 計畫할수잇도록 考慮하지안흐면 안된다 라는旨의意見을 開陳하여 各閣僚의 諒解를 求한바 잇섯다 그리고 外相은 首相의 海軍將星招待午餐會散會後 남어잇서서 靑木藏相과가치 首相과鼎座 物動計畫을 中心으로 協議를거듭하고午後三時半 首相官邸를辭去하엿다

【東京電話同盟】卄七日 定例閣議는 午前十時卅分부터 首相官邸에서開催 阿部首相以下 吉田海相을 除한 各閣僚가 出席하여 먼저 伍堂商相으로부터 石炭의需給狀況에關하여 現在의 增産計畫은 大體實現할수잇다고 報告 어어서 靑木藏相으로부터 稅制調査會經過에對하여 詳細히 報告 最後로 小原內務相으로부터 東京과地方에서의 米의實際配給狀況을報告하고 今後一層配給의圓滑을 期할必要를 述하고 이에 對하여 酒井農相으로부터 在米高 其他에對하여 說明하고 同十一時四十分 散會하엿다 (寫眞은 野村外相)

米穀需給調整次
政府米買入準備
一千萬石程度保有期待

【東京電話同盟】政府는 最近食糧需給의 硬化와 同時에 米穀市場에서 國內需給의 實勢가急激히 硬化된데鑑하여 國內의食糧不安을 排除코저 綜合的戰時食糧政策確立을 考慮하고잇는바그前行으로 于先 當面의 重要問題인 米穀需給의 數量과 調整을目標로 온갓 角度로부터 應急對策을 講究하고잇다 먼저農林省으로서는 米穀出廻期에잇서 地方的偏在防止策으로 政府所有米를 增加하고 定期地域的으로 이를放出하여 需給調節에 適合必要가잇다하여 米穀統制法 第四、五條에基하여 相當量의 政府米買上實施를 準備하고잇다 그리고 買入數量에對하여는 아직決定되지 안핫스나 鮮臺米移出管理에依한것 其他를除한 一千萬石程度의 常時保有를期待하고잇는模樣이다 政府米買入에關聯하여公定價格引上說이잇스나 政府로서는 現行公定價格에依하여 買入하는것이오 農林當局으로서는 公定價格의 改訂은 絶對로 하지안흘意向이다 政府米買入方法에 對하여는大體로 現行府縣別計畫配給制와同係으로商業組合産業組合等에 割當數量追加를 하고 다시 日本米穀會社의 集荷機能도 積極的으로 活用할方針이다 그리고 端境期의 應急對策으로서는 生産縣과 消費縣과의 食糧調節을 調整하기爲하여 農林省이 立案하여 內務省의協力下에 實施中인 府縣間計劃配給制度는 一層이를 强化시키기爲하여 地方長官에 對하여 積極的移出勸獎을 하기로 하엿다 그리고 需給이逼迫한地方에對하여는 政府所有米를 適當히放出하여 需給調整을 圖謀할方針이다 그리고 節米政策에 對하여는 米十一月二日開會할總動員審議會에 總動員法第八條에 立脚하여 白米禁止에關한 勅令案要綱(米精白을 所要로 하는者에 對하여 搗米制度調整命令)을 附議하기로 할터인데 그內容은 七分搗及胚芽米의 二種에 限하는것으로 이에 依하여 百三十萬乃至百五十萬石程度의 節米가 期待된다

(註) 米穀統制法第四條 政府는道縣으로부터 該地域外에 또는朝鮮臺灣으로부터 內地에移出하는 米穀의數量을 月別로平均的으로 하기爲하여 勅令의 決定하는바에 依하여 그出廻期에 米穀을 買入하여 그出廻期後에 米穀의 賣渡를할수잇슴 前項의買入又는 賣渡價格은 時價에準據하여 이를決定함 第五條 政府는 必要에應하여 所有米穀의 賣渡買換交換加工及販賣를爲하여하는 賣渡及輸入을 目的으로하는 米穀의 買入及輸出을 目的으로하는 米穀의 買入又는賣渡價格은 時價에準據하여 이를決定함

臨時政府來年度豫算

【北京卄七日發同盟】臨時政府의 來年度(民國卄九年度)豫算은 目下關係各部其他에서 愼重編成中으로 近近財務當局에提出될터이다

佛、明年度通常豫算
總額二百四十九億圓

【巴里二十六日發同盟】레이노藏相은 二十六日上院財政委員會에 對하여總額二千四百九十億法(邦貨槪算三百四十九億圓)의 厖大額에 達하는 一九四〇年度 通常豫算案을提出하엿는데 右豫算總額은 一九三九年度에比하여約六億의多額에 達하는 바로 同豫算中에는 最初三個月間의 戰費를 計上하고잇슴에不過한 點으로보아 아직도더增額될것으로 豫想되어 國民一人當一萬法의 負擔으로 된것이다

英은不倶戴天의敵
現在는攻勢의段階
히總統、나치스指導者會議서强調

【伯林二十六日發同盟】通報伯林에서 開催된 나치스指導者會議가 어떠한決定을 하엿는가에 對하여는 獨逸의英佛攻擊의 積極化態勢와 關聯하여 各方面의 注目을 끌고잇는데 二十六日 伯林情報는 右나치스指導者會議席上에서 괴벨스宣傳相으로부터 一大反英組織宣傳에 關한 指令이 發令되엇다고 報道하고잇다 이伯林情報의 內容은 如左하다

通報伯林에서 開催된 나치스指導者會議에서 大反英運動指令이 괴벨스宣傳相으로부터 發令되엇는데右會議는히틀러總統의 開會辭로 開催되어 히틀러總統은 于先平和攻勢의 終焉을告하는 同時에 英國을 不倶戴天의 仇敵이라고하여 現在는 積極攻勢의 段階에 들어갓다고 强調하엿다 그리고 괴벨스宣傳相은 英國을 誹謗하는 演說을한後 前線銃後를 不問하고反英大會를 開催할것을 指令하고 다시 國內뿐만아니라 世界的規模로 反英宣傳을 展開시키려고 指令하엿다

리돠니아軍 월노市에進駐

【코브노二十六日發同盟】리돠니아政府는 蘇리相互援助條約에基하여 월노地方을回復하기로 되엇다 二十六日 公表에依하면 리돠니아軍의 월노進駐는 二十七日午前九時를 期하여 開始되어 월노市正式入城은 二十八日에 擧行키로決定하엿다

比島空軍增强

【마닐라二十六日發同盟】比島陸軍當局은 앞서 米國보잉會社에 軍用機十八機를 注文中이던바그中 六機가 數日前마닐라에到着하엿슴이 二十六日判明되엇다 十一月中에는 殘餘十二機도 到着할터로 그때에는 比島空軍勢力은 現有二十三機를合하여 一躍四十一機가될터이다

佛印도共産黨彈壓

【香港二十七日發同盟】佛印河內來電에依하면 佛印政府는 佛本國의 共産黨彈壓方針에 準하여 佛印에서도 徹底的으로 共産黨을 彈壓하기로되어 부레비에佛印總督은 今月附로 左와如한布告를發하엿다한다

一、共産主義를 直接間接으로 宣傳하는 如何한 形態의 活動及組織을 嚴禁함

一、共産主義에關한 一切文書를 發賣禁止함

一、本法令을 犯한者는 五年以上의 禁錮及重科料에處함

그리고 現在多數의 共産黨員嫌疑者가 續續逮捕되고잇는데 中央監獄에 收容된者는 百名을突破 그中에는 二名의 江蘇婦人도잇다한다

舊波領우크라이나
蘇聯에合倂決議
西우크라이나國民議會서

【모스코二十六日發同盟】舊波蘭占領地區中 西部우크라이나의 歸屬을 決定할 西우크라이나國民議會는 二十六日第一回總選擧에 依하여 새로 選出된 議員一千四百八十四名이 全部參集하여 最年長議員인 르보우大學의 스트우덴스키敎授가 假議長에 就任하고委員四十三名으로 構成된 最高幹部會及資格審査委員會事務局設置를 滿場一致로可決 이어서 名譽幹部會委員으로 스탈린書記長以下 카리닌、카가노뷔치、미코얀、안드레에프、쉬다노프、크루스챠오프、쉬벨니크等의 蘇聯政府要人及蘇聯우크라이나 方面軍司令官 티모시엔코將軍을 選出하고 特히 議會는 左記議題를 上程하여 滿場一致로 이를採擇하엿다

一、西우크라이나의 權力規定

一、西우크라이나의 蘇聯共和國과 西우크라이나와의合倂

一、土地財産의沒收

一、銀行及諸産業의國營

그리고 同國民議會는 二十七日도 繼續開催될터이다

米는中立維持
루大統領라디오放送

【華盛頓二十六日發同盟】루즈벨트大統領은 二十六日 紐育에서 열린 헤랄드·트리뷴紙主催의 時局討論會에서 華盛頓으로부터 放送演說을 하고 現在의 對外政策을가지고 米國을 戰爭에 誘入케하는것이라고 攻擊하는 反對派에對하야 反駁演說을하엿다 演說要旨는 다음과갓다

現在 外交政策을가지고 米國을 戰爭에 誘入하려는것이라고하는 사람들은 現代의最大의虛僞를 犯하고잇는者이다 彼等은 米國의子弟를 歐洲의戰場에서게한다고 呼號하고잇는데 責任잇는 地位에 잇는者는한번도 이런것을 말한일이업고 또 이러한생각을 暗示한일도업섯다 어쨋던 米國이 中立을 維持하고 歐洲戰亂의 圈外에 설方針인것은 疑心할餘地가업는일이다 最後로 米國의諸新聞及라디오가 國際事情을報道함에잇서서 恒常客觀的態度를取하고잇슴은 賞讚할일이다

英、獨機七臺擊墜發表

【倫敦二十六日發同盟】英國空軍省은 二十六日 지난二十一日北海에서 英國商船護送隊를 襲擊한 獨空軍十四機中 적어도 七機를擊墜하엿다고發表하엿다

問題의米國汽船
蘇海軍當局서釋放

【莫斯科二十六日發同盟】타스通信社는 二十六日 蘇聯當局이 問題의汽船 시티·오브·프린트號를 釋放하엿다고 다음가치 報道하엿다 무르만스크로부터의報道에依하면 蘇聯海軍當局은 問題의 米國船 시티·오브·프린트號에 對하여 積載荷物의 檢査를行한後 同船의釋放을命하고 또 同船에對하여 即時出港을 要求하엿다

獨、米商船拿捕
合法性强調

【伯林二十六日發同盟】米國商船 시티·오브·프린트號의 拿捕事件은 이래 米蘇獨三國을 關聯한 國際論爭의中心이된 感이잇는데 DNB通信은 二十六日에 비로소 獨逸側見解를 發表 프린트號의拿捕는 國際法에 準據한것을 强調左와 如히 述하엿다

一、同船은 戰時禁制品을 積載하고잇섯기때문에 拿捕한것이다 米國新聞은 同船의戰時禁制品에對해서의 半以上이엇는가를問題삼고잇스나 그것은 問題가 되지안는다

一、獨政府의 命令에 依하여戰時禁制品을 輸送하는 船舶은 그國籍如何를不問코 拿捕하기로되엇다 船舶拿捕의 合法與否에關하여는 獨逸의 海上捕獲審檢所에서 審議한것이다

總督府出入記者團
總督府記者會라改稱

總督府出入記者團中央會는 지난卄四日의 臨時總會에서 『總督府記者會』라 改稱하기로 滿場一致로決議하엿다 京城日報、朝鮮新聞、朝鮮日日新聞、朝鮮商工新聞、朝鮮每日新聞、每日新報、東亞日報、朝鮮日報、大阪每日新聞各京城支局及同盟通信、帝國通信、商業通信、經濟日報의 各通信社의 所謂朝鮮新聞通信有力社十四社의 總督府出入記者를 會員으로하는 親

南岳서軍事會議
今後抗戰方針을協議

【香港二十七日發同盟】桂林來電에依하면 最高國防委員會의命令으로 第九戰區軍事會議를 二十六日 湖南省南岳에서 開催하엿다 同會議는 桂林行營主任白崇禧의 司會下에 湖南에서의 全軍事首腦者 白崇禧 陳誠 薛岳 等이 出席하고 湖南地區에서의 軍事的新情勢에 對應하려고 今後의 軍事方針을 協議하엿다

氷河時代의洞窟生活
桂林市民은避難

【上海二十七日發同盟】重慶來電에依하면 U·P記者는 桂林의慘狀을如左히 報道하고잇다 一、衡陽의人口는 戰爭以來二十萬이던것이 六萬으로減少하고말앗다 彼等의生活은 方今完全히軍事化하고잇는데 午前八時부터 午後四時까지 市民은거리에 나오지못하게하고 政府當局은 軍需品以外에는 市民及商人도必需品以外의 物資를 搬出하는것을 禁止하고잇다 政府當局은 모든生産事業을 城外로 撤退시키고 다시 資金을주어 廣西及湖南省奧地에 分散再建하기를 勸誘하고잇다 桂林市外로부터 約十哩程相距된 七星山附近에는 避難所가 設置되어 市民은 氷河時代의 遺物이라고하는 地下洞窟에 避難하여 日本軍의空襲을 避하고잇다 政府當局은 이洞窟中에 四十尺平方의 巨大한家屋四十을建築하여 避難民을收容하고잇스며 그入口에 小學校가 設置되어 桂林市內의兒童은 每日 그곳에서 就學하게되어잇다 過去數個月間에 日本航空隊의 空襲은 五十回에 達하고잇는데 桂然한 市民의 死傷者는 百三十에不過하다는것은 이때문이다

赤色地區目標完成
共軍十萬西北에
共黨의重慶壓迫積極化

【北京二十七日發同盟】毛澤東의 遊擊聲明을 契機로하여 開始된 西北赤色地區完成을 目的하는 共産軍의 西北移駐는 確實하게되어 甘肅、寧夏、新疆各省을包含한 廣大한地區인데 從來의 陝西省北만이아니라 廣範한地區인때문에 이것을確保하려면 尨大한兵力을駐屯시키는것이 必要하므로現在山西省에잇던朱德麾下의 共産赤軍十二萬은全部西北에移動할것으로 觀測된다 그리고 共軍撤去後의 遊擊戰은 事變以來訓練을繼續하여 온 同外廓團體인 游擊隊에委任할것으로보이는데 右移駐에依하여 北支의肅淸은完成이라고 北支軍으로서는 一層掃蕩을强化시키려는決意를하고잇다

【太原二十七日發同盟】重慶政府가 强硬化함에따라 中國共産黨은 新新積極化하여 從來의 抗戰體制를 修正하여 可及的 赤色地區의 擴大를 策하려는 意圖에서 山西省內에잇던 劉伯承、賀龍、林彪等의 共産軍을 陝西北地區에 移駐시켜 西北赤色特別區의 建設을 圖謀하는 同時에 重慶政府에 대한 態度를 示現하고잇는데 最近情報에 依하면 中共은 國府를 壓迫하는 强硬態度를 表示하고 잇다고하여 重慶政府를 壓迫하고잇다고傳한다

陝西要衝을爆擊

【〇〇基地二十七日發同盟】陸空軍의精銳部隊는 二十七日午前十一時半 陝西省東部의 敵軍要擴點蒲城都陽同州를 急襲爆擊 이에殲滅的打擊을주엇다

龍州鎭南關爆擊

【上海二十七日發同盟】艦隊報道部十月二十七日午後四時發表 海軍航空部隊는 지난二十四日 台州(浙江省)附近에서猛烈한敵의防禦砲火를무릅쓰고 軍需品倉庫群을爆碎한外에 同日溫州南方其他浙江省南部의各要衝을攻擊하여 棧橋及軍用舟艇群多數를爆碎하여 이에 大打擊을주고 다시 一昨二十五日에는 그一部隊로서 陸軍部隊에協力하여 寶應(江蘇省)附近의軍事施設을 爆擊하고 또他攻擊部隊로서 湖南省辰州周邊의 倉庫群을爆擊하여 其中八棟을大破、二棟을炎上시켜 모두莫大한戰果를거두엇다

▲南支方面戰況

二十五日 海軍航空隊는 廣西省西南部의要衝 龍州攻擊을實施하여 兵營陣地及附近江岸에 山積되어잇는 多數燃料罐을破壞하여 이에 大損害를 주엇고 同省境鎭南關을 爆擊한部隊는 數十輛으로된 自動車隊를銃爆擊하여 이를潰走시켯다

駐日滿西班牙公使
信任狀捧呈次渡滿

【下關電話同盟】駐日滿西班牙公使 멘데수·데비고氏는 滿洲國皇帝陛下께 信任狀捧呈次 二十七日午前十時半 下關出帆連絡船으로 渡滿하엿다

辭令

(二十七日發令)

任總督府道警視 (七等) 總督府咸鏡南道警部 德田正

命咸鏡北道在勤 總督府咸鏡北道警部 脇田 恩

任總督府道警視 (七等) 命慶尙南道在勤

(慶南警務課長) 總督府道警視 河野張平

補龍山警察署長 朝鮮道立醫院醫員 橋木武滿

任朝鮮道立醫院醫官 (七等) 命全羅北道在勤

朝鮮公立高等女學校敎諭 縷坂 巖

任朝鮮公立高等女學校敎諭 (七等) 補全北公立高等女學校敎諭 品川 茺

總督府鐵道副參事 總督府稅務監督局副事務官 一仲

(釜山稅長) 總督府道警視 上野同 農積

(咸北警察部警務課長) 朝鮮公立高等女學校敎諭 三輪和三郎 宮田 기며

依願免本官 (各通) 朝鮮産業技師 李時亨

依願免本職 (各通) 同 財前 京

人事·集會

▲宋處道氏(慶北農振課長) 二十七日午後一時三十五分 京城驛着入京 同日午後四時二十五分京城驛發滿州에出張、三十日午後再入京豫定

本社參觀(二十七日)

▲鎭源豊上公立尋常小學校生徒四五名 (引率者李晩村氏)

▲咸南高原郡 上山公立尋常小學校生徒七二名(引率者金鎭洙氏)

市況 (卄七日)

◆生米後引◆

當限 三四〇〇 先限 三〇〇〇

早稻田大學講義錄

田中總長と早稻田大學

只今이入學의絕好機

入學者는모두校外生으로 待遇하며、누구에게나學校敎育에 뒤지지안는 學力을엇도록 萬全의 指導를함。

小學卒業이면 누구던지可。

詳細는內容見本으로알도록하라。

中等學校程度
- 中學講義 月一圓·前後期各一年
- 商業講義 每月一圓 一年半修了
- 高等女學講義 每月一圓 一年半修了
- 電氣工學豫備講義 每月一圓 一ケ年修了

專門學校程度
- 政治經濟講義 月一圓廿錢 一年半修了
- 法律講義 月一圓廿錢 一年半修了
- 文學講義 月一圓廿錢 一年半修了
- 建築講義 月一圓卅錢 一年半修了
- 電氣工學講義 月一圓卅錢 一年半修了

內容見本은志望하는講義錄을記入하여申込할것。

東京·牛込·早稻田 早稻田大學出版部 振替東京一二三三 電話牛込三四五

不治難病이라고落膽마시요!!

半百年以上의 歷史와信用이證明하는 天眞熊膽丸의効力

斯界權威 醫學博士 園田先生은 天眞熊膽丸의効力에對하야 다음과가티證明하얏습니다

本劑를胃腸으로부터發生하는 諸症에對하야 臨床的實驗의 結果 其効力이 顯著하야 近代藥과갓튼一時的의効果에比較하면 實로注目할만한成績을엇게되엿다 어것은本劑가 자랑하는熊膽을主要原料로하고 其他漢藥房高貴藥七種을 配合하얏는所以다

이런故로簡單하나마此一書로써本劑가(强心、健胃)에最良藥인것을認定하고 家庭에常備하야繼續的으로服用할지라도何等의副作用이無함을玆에 證明함

天眞熊膽丸은 過去明治十六年八月十四日에官許된仙人秘方의家傳藥으로서 在來半百年以上(五十七年)의사이에 여러가지症勢로 坐而待死하는病者에게 놀랄만한 效果를주어 오날까지몃萬名의患者를 起死回生케하엿는지 이것이야말로不知其數라 어니할수업습니다。

이런故로 여러사람들이 異常히녁이어神奇한仙藥이라고하며도는 어떠한關係로 이와가티効力이神速하고 또 正確한가하야 別別傳說이 世間에만히傳播하엿지만은科學이發達치못한半百年前의일인故로 到底히 알아볼道理가 업습니다。그러나最近에와서東京帝國大學藥學科와又는斯界權威者가動物膽과藥品硏究의 發表에依하야겨우多少의眞理를 探求하게되엿습니다。말하자면天眞熊膽丸은 動物臟器藥中에도唯一無二한萬古의靈藥『熊膽』을 主要原料로하야 製劑하엿는故로 新學說上『動物臟器療法』의効果에 偶然一致하게되엿습니다。

이러한關係로 天眞熊膽丸의效能에對한 說明은 여러가지로만히잇스나大略主要한몃가지를 簡單히紹介하면다음과 갓습니다。

다음과가튼 症勢가잇는분은 速히 天眞熊膽丸을잡수시요!

一、心臟이衰弱하야숨결이밧븐사람
一、肺病인가肋膜炎인가疑心잇는분
一、酒毒體毒梅毒淋毒症이잇는분
一、頭痛又는常習便秘症이甚한분
一、慢性胃腸病으로苦痛밧는분
一、瘀血症으로座而待死하는분
一、長壽못할·徵兆가잇는분
一、元氣不足으로·感氣잘걸니시는분
一、滯症·積症으로苦痛하는분

其外産前産後의産母에게强壯劑로使用하면더욱神速한効力이잇습니다

全國有名藥房에서販賣합

近處藥房에업거든、直接本舖로 注文하시요!

買藥時注意

本舖의五十七年間信用을 盜用하야 類似品을 조작하여라고推奬하는藥房과 行商人이잇사오니 買藥時에는 반드시藥包紙右便에 赤色으로 印刷한 明治十六年官許라는 文字에注意하시요!

便利한注文方法

藥代金을 全部振替口座大阪七八九五九番으로보내시면 도안들고 藥은郵便로 天가直接貴宅에까지 가저다 드립니다 萬一危急한病者가잇슬時는 普通爲替 又는電報爲替로送金하시면藥은貴宅까지 配達하도록 緊急發送하겟나이다振替或은爲替送金方法은 郵便局에가서무르면親切히잘가르켜줍니다

藥價 一齊家用 十三圓 一回分 九圓 試用品 三圓二十錢

仙人秘方 家傳靈藥 天眞 熊膽丸

大阪市十三東之町二ノ二〇 本舖 天眞堂藥房 電話 十三 六〇三 六番 振替大阪七八九五九番

京仁運河의懸案

從來設計를大變更한"十키로"開鑿案擡頭

지난번京仁一體市街地計畫에除外된것을遺憾으로 關係方面間實現要望熱烈

영등포와인천 정하시 홍부평 김포의 일부를 주심으로한경인시가지계획구역안(京仁市街地計畫案)이 하번세상에 공표되자 아연 기업가들의 주목이 이곳에 집중되어 제종의 신규기업이 우후죽순과가치뒤를대어 생기어 경인일체구현에 다시한층의박차를가하고잇다 이경인시가지계획구역안이발표되기전부터 이미 당국자간에는 교통 경제 수리(水利)의 세가지 견지로부터 장래 대경성부와 인천항의 연계책으로 마포(麻浦) 주안(朱安)간 삼십사『킬로』운하개간계획이 어느정도까지 구체화되고잇섯스나 금번에발표된 경인시가지계획구역안을 통거가트면 이 운하개간문제는 전연제외되어그 실현은 자연히 소멸될운명에빠지고말앗다

이번 경인시가지계획구역내에 편입된지대는 조만간에 잇서서는 경성부로 편입될 전체하에 설정된것은 물론이므로 영등포를 중심으로한 이광대한 공업지구의 교통 사업 수리의세문제를 해결함에는 역시운하문제를 전연 몰각할수업는현상이므로 얼마전부터 종래에계획해오던 운하설계를변경하여 한강하류 김포면장기리(金浦面場基里)로부터 검단면(黔丹面)경유 안동포(安東浦)간 십『킬로』의운하개간계획안이 대두되고잇다 이새로히 계획중에잇는 운하는 거리도 이전것의 삼분의일밧게아니되고 공비도 육백팔십만원정도요 만약 이것이 완성되는날에는 첫째 용산、영등포간 수해대책(水害對策)으로 효과가잇을뿐아니라 경인시가지계획구역내의 운수로(運輸路)로 중대한역할을 분담하게되고 나가서는 안동포항은 인천항의 보조항구로 발전될가능성을 가지게되는것이다 이와가치 경인간의 운하문제는 경인일체의 구현화가 급속히 진전됨을따라 동시에 그필요를 절실히 느끼지 아니할수업는 중대문제로 당국에잇서서도 이미 이계획에대하야 내사를 진행중에잇는만큼 일반은 이에대하야 자못큰관심을가지고잇다

쌀라리맨은于先安心하라!

賞與金·昇給等은 昨年가틀수잇다

但…各會社當局의"誠意問題"

금년구월십팔일의 급료수당준측(準則)이상으로 월급도 뽀-너스도 올리지못한다는 회사직원급여임시조치령(會社職員給與臨時措置令)은 그러지안허도 물가등귀의 거치러운물결에 번롱되어 톡톡히 생활고를 맛보고잇는 천하의 쌀라리-만들의 호주머니를 쌀늘케 하고잇스나 마음을 안정하고 잘살펴보면그 결코 아닌가보다

▲첫째월급인데 급료수당의 준측을 만들어가지고 조선총독의 승인만마트면 그준측에의하여 정기승급은 허가업시할수잇고 임시승급도 대량으로하지안코 몃사람쯤은 허가를마터가지고 올려줄수잇다 이 준측은 기설회사는 오는십일월이십오일까지에 보고서를총독에게 제출하고 새로되는회사는 설립후 한달안에 제출하여야된다

▲뽀-너스는 부정기(不定期)와 정기(定期)에따라 다른데 임시상여는 총독의 허가를 마트면얼마든지 줄수잇고 사실할까지는 허가업시 할수잇다 연말상여가튼 정기상여는 작년에오십할 백할준회사이면 금년도 그대로 줄수잇스나 그 렵케 주기실흔 경우에는 연사실할까지는 허가업시 그대로 줄수잇다

이밧게 임시수당도 줄수잇는데 일년에한번에한하야 총액은 일인평균 백오십원 평사원은 월급의약절반까지는 그대로줄수잇고 그이상은 허가를마터야된다

이와가치 작년에 백할이상의 연말상여를 터저노아 약소회사의 종사원을 놀래게한 큰회사는 이 법령이 실시된 금년말에도 그대로 뽀-나스 경기를 노래 할수잇스나 약소회사는 오히려 이법령을 핑게로사무원을 울릴랴고 덤비는지도 모르다 이와 갓흔 약속을 어떠케 조성할 것인가? 법령은 무러야 대답이업고 오는연말뽀-나스경기야말로 지금부터 만흔 이야기꺼리를가지고 닥쳐오고잇는듯하다

刑務所는조흔곳 前科五犯의怪氣焰

【咸南文川發】열다섯살때부터게속하여 칠개년반의 징역을하고서 지난구월에출옥한 이십삼세의 절도범이 또다시 도적질하고서 전과오범이되엇다 함흥서에서는 심리일일오후 함

江原道納稅功勞者 京城監督局서表彰

경성(京城)세무감독국에서는 오는십일월삼십일의 명치가절을복하여 납세공노자표창식을 거행하게되엇는데 강원도에서는 아래의제씨가 표창을밧게되엇다

春川郡東面長 全寅晧
楊口郡南面長 崔良煥
高城郡西面長 權朝鳳
金化郡近南面長 白玉基
伊川郡安峽面長 韓夏思
鐵原郡遠南面長 洪鍾律
原州郡富論面長 兪鴻濬
橫城郡晴日面長 韓熙東
旌善郡新東面長 高憲柱
寧越郡上東面新豐里區長 ……
通川郡歙谷面……里區長 ……
淮陽郡……面……水……里區長 高元俊
三陟郡上長面……里區長 朴成甲
洪川郡南面新……里區長 張永權
麟蹄郡……面下……里區長 李恒洙
平昌郡美灘面水……里區長 朴龍秀
江陵郡……山面大……里區長 金裕秀
…… 李圭順

耐空新記錄 廿七日 五時間卅三分

【란카스타-(加州)二十六日發同盟】세계의 내공(耐空)신기록을 목표로 경수상기에올랏고 지난구월이십일아침 이래 『가리포-니아』주상공을날으고잇는 쥬리-파-、카롤-두 량비행가는제 이십팔일째인 이십육일오후두시 이십칠일오시간삼십삼분의 세계내공비행기록을 올지엇다 양비행사는 다시 이십팔일까지 비행을계속할모양으로 『란카스타-』부근의 『로자몬드』의 마른호수(湖水)를 떠돌고잇스나 『까솔린』또는 식량등의보급은 비행기와 병행(並行)하여 지상을질주하는 자동차로부터 비행기에끌어올리고잇다

鐵道學校와 療養所設置

山田鐵道局長北朝鮮視察談

산전(山田)철도국장은 이십삼일밤북조선지방의 첫순시를 마치고 돌아왓는데 이십사일 기자단과의 회견석상에서 다음과가치말하엿다 북조선의 발전은놀랄만하여서 화물을 채수화하지못하는것이만히잇는것을 보앗다 이런것은자재가 허락하는데까지 개선코저한다 금강산의 편방의 시설은 생각한것보다는 훨신나엇다 『텅그스텐』광때문에 약간 보기실케된곳도 잇섯는데 그용대한경지는 이중경성비를 개량하여 편리하도록 꿀도록하겟다 철도국원의결핵요양소(結核療養所)는 남조선의 마산(馬山)에다 를사노한다 관철은 이번 주을(朱乙)에다가 이요양소를 지을 모양이다 그후에 남양(南陽)으로부터 쭉나려와서 주을(朱乙)까지를 경영코저하는 모양인데 그러케까지 여지를써서는 곤란하다고생각한다 원래만철이 조선의 철도를 경영하려는것은 무리인것이다 도철도원양성을위하여 철도학교를 만들고 인적자원의 확충에 노력하고십다

愛國妓生들 重機關銃獻納

종로권번에 적을둔 기생사백오십명이 열성을다하여 헌금한돈으로생겨난 고사중기관총 헌납식은 이십칠일 오후세시부터 종로서압마당에서거행하엿는데먼저 궁성요배、전몰영령에 일분간 묵도를올린다음 전성욱(全聲旭)사장으로부터 헌납사、조선군애국부장으로부터 수납의사가 잇슨후 뒤를이어 황국신민서사를 제창하고 동네시반산회하엿다

伯林市長도大尉로戰線에

【伯林二十六日發同盟】전쟁을하고잇는독일은 지금 오백만명의대군을 동원하엿다고 하는데 소집된시민가운데는 저명한학자、예술가등도 만히포함되어잇는가운데 수도백림시장 립펜트밥사도 싸움이시작되자 대위로소집되어 먼저파란전선에갓다가 그후서부전선에 종군하고 잇는것이 이십칠일판명되엇다

鐵道局의技術者 採用難은업슬뜻

철도국에서명년도에 채용할기술자는 대체로 예정의 필요인원을 일천명(?)이상의예산 제조(?)소위비동제조(非鐵製造)의 적극판케의기술자는 자유 경쟁으로 다소간 느저지나 이것도금년도내에는 필요한 수만은채용할수잇는것으로 보이어 명년도의기술자채용에대하여당국으로서는극히나관적이다

文泰中學位置問題로 木浦有志또奮起

座談會서上道再陳情을決議

【木浦】십삼년전 목포 북교동(木浦北橋洞)에서 작고한 문태현(文泰鉉)씨는 임종시거듭문재철(文在喆)씨에대하여조상전래로진겨오던이땅우에 영구기렴으로중학교를 설립하라한 명확한유언이잇서 문재철씨는 유언을바더백만원의재단으로 사립문태중학(文泰中學)을 설립하다함은누보한바어니와 다만어떠한사정에의하여 설치장소를 도당국에일임하고엿는데 한것은 목포나무안이나 함에잇지 송정리、장성、서울、신의주 이러케 광범위의의미가 아닌것은 상식으로 판단할것이다 그러나 설치장소를 도당국에 일임한데대하여 문씨그대로 단순히해석하고 기타지방에서는 나도나도하고 각자지방으로 유치하려고 그야말로 여러가지 호이(好餌)를가추어 도당국에 납재한다는 소문이잇는데 곰팽이 아니되는두도 더나무에 목포에서는 잇지안라하여 이에관심을가진유지제씨가 본보목포지국에 회합하여 협의한결과 지난이십일오후여덟시부터 부내국취관(掬翠館)에서 목포유지 오십여명의 참석으로좌담회가 개최되엇는데 최중산(崔重山)씨의 개회인사를 비롯하여 설문서(薛文瑞)씨의취지설명과 경과보고가잇슨후 차남진(車南鎭)씨를 좌장으로 추천하여 좌담회는 본격적으로 전개되어 문태중학의 경위에대한 임동신(林東信)씨의설명을청취하고 오십여명의 참집자는 격의업는흉금을 쏘다노코 소회를 설파한후 좌기의 요망서를 이십육일에 개최하는 목포번영회(木浦繁榮會)에 제출하기로하고 또 도당국을방문하고 목포진정을 창달한 진정위원을 선정하엿는데 목포번영회가 만일 제출한 요망서와가치 적극운동에 성의가부족할때는 이 좌담회가 주체가되어 최선의 방도를 다하여분투하기로 결정하엿는데 목포번영회에 보내는요망서와 상도위원은 다음과갓다

▲要望書 私立文泰中學校木浦設置에對하여 積極運動할것을要望함

▲上道委員 金聲浩、金容觀、小口李隆、八級書代一、金哲鎬、李根彰、金鈺、千萬根、吳泰瑄、朴傑一諸氏

旱災地作人에 地主의溫情

元氏、小作料를減免

한해지농민의 지주가 내민따뜻한 정리-경성부어성정(御成町)삼삼사번지의 원호(元浩)씨는 그가소유하는 평남군송원면제곡리(松院面第谷里)의이백정보가량 한해를입은 소작인이 빈민에빠지어 허덕이고잇스므로 작년칠할도의 수확이잇는 터이하의 수확에대하여서는 소작료를밧지안는다는것을언명하엿다

京釜·京義兩複線 明年부터三年內로完成

豫算一億圓計上코測量設計

철도국에서는 명년부터 삼년동안에 경부선(대전、삼랑진사이)과 경의선(평양、안동)의 두 철도에 복선을 완성할계획으로 이번에 그공사비예산 일억원을세워며 그래서 이미 측량은 곳 나고 개량과(改良課)에서 방금 그설계를 급히 하고잇는중이다 이미 경부선경성 대전사이는 복선이 완성되어 개통중이며 또 경의선 경성 평양사이의복선 공사는 방금착착 진행하고 잇는중인데 이번에 드디어 두간선철도의 나머지 구간도 복선을깔기로 계획하여 명년봄부터 한꺼번에 일을 시작하기로 된 것이다 이와가튼 거대한 공사는 조선철도 개설이래 처음잇는일이며 또한 아프로도 잇기 어려운 일이어서 개량과에서는 전기술을총동원시켜서 이사업을 완전히성공시키고자 방금만반의 준비를하고잇다

경의선은 그다지 공사를 하기 어려운곳은 별로업스나 경부선은 대구 청도(淸道)사이에 걸이 오리나되는 유명한성현(省峴)터널이 잇서서 이터널을 완전히뚫려 내자면 거의 삼년은 걸릴터이다

방금건설중인 경경선(京慶線)과 동해선(東海線) 평원선(平元線)도 그동안에 전부개통되게될 터이므로 아프로삼년뒤에는 조선의철도망은 아주 한층더 면목이 새롭게되어서 조선안 교통운송에는 물론 만주및지나 대륙과의 연락수송에 더욱 빠른 로력을 내게될터이다

醫師試驗合格者

이십삼일총독부에서 발표한의사시험제일부합격자는 다음과갓다

成大鉉 金文叔 金烘淀 石寶慶 金德會 李源弘 金禮泉 金吉星 崔宗瑜 文□蕊 金丙培 閔永鉉 伊藤信毅 金鳳烈 中村謙太郎 大石豆 高光日 李順鉉 金政鎬 尹暎相 安永俊 李鍾奎 朴棧 朴養柱 柳相永 黃乙燁 山室力 金仁弘 崔中實 李南極 金泰虎 延暎卓 韓英高 卞炯基 李鍾求 崔根成 李鴻榮 李達鎬

小倉、八幡兩處 仁川과通話

조선과내지사이의 전화이용은 날로 증가되어가고잇는데 체신국에서는 각방면의요망에따라 이십팔일부터 인천과 소창(小倉)、인천과 팔번(八幡)사이를 특별통화구역에 편입시켜 통화료는 원으로서 즉일통화사무를 개시하기로되엇다

스포-츠 뉴-스

神宮大會는明日 朝鮮各代表元氣旺盛

【東京서本社特派員□□電話】三日前으로 切迫한 第十回 明治神宮國民體育大會에 參加한 朝鮮選手團 一行은 二十七日까지 無慮二百五十名이 無事히 東京에 到着하엿다 七名은 二十八日午前中으로 全部着東하겟스므로 一同은元氣潑剌하가운데잇다

……는 □□BRB軍과 對將케될것이다 그리고 中等의培材軍은參加할 十二軍中에 第一回戰에東京府立五中과對戰하고 準決勝에는 半島選手들노만組織된 □□中學과對戰하고 決勝戰에는 神戶一中이나或은 廣島一中과對戰케될것이라고 評判이 大端히놉다

籠球에는 中等 四十五軍中 平壤三中이 第一回戰에 廣島山陽□□과對戰하고 決勝戰에는無難히 이르리라고하는데 最後의 籠球은 新義州□□이라고한다 女子籠球에는 參加軍이 四十軍이나 되는데 徽明은 第一回戰에 茨城師範과對戰케되고 準決勝戰에는 □□女高와 對戰케될것이라고 □□을 하나 優勝까지는 어렵다고한다 男子一般 스파르타는 第一回戰에 金澤T俱樂部와 對戰케되나 三十四軍中의新義州 □□俱樂部가 第一流團임으로 決勝戰에 날줄 이라고말한다

中等教員庭球第三日

培材軍또首位에

第二位는、中東과儆新

京城私立中等庭球聯盟主催 第九回 京城私立中等學校 教員庭球리-그戰 第三日은 二十七日午後三時半부터 惠化町 東星商業ABC三코-트에서 擧行되엇다 이날 各校數百名의 應援團의歡呼裡에 大盛況을 이루엇는바 게임마다 白熱戰을 演出하여 觀衆과 應援團으로 하여금熱狂케하엿다 培材와養正이 日沒로 因하여 中止되어서 이날 A코-트에서 培材가 大三點을 得하고 養正이 三點을得하여 이날培材、養成、中東、徽新이 모두다 二戰二勝하여 培材는 總得點三十九點으로 首位를占하고 前日에 第五位에 離하엿든 中東이 이날 二戰二勝하여 總得點三十八點을 獲得하여서 儆新과 第二位를占領하고 徽文은 第三位로 떠러젓다 當日의 各校戰績과 第三日까지의 總成績을 紹介하면다음과갓다

▲第一位=培材 六戰五勝一敗(總得點三十九點)▲第二位=中東 六戰五勝一敗(總得點三十八點)▲第二位=儆新六戰三勝三敗(總得點三十八點)▲第三位=徽文 五戰三勝二敗(總得點三十七點)▲第四位=養正 五戰三勝二敗(總得點三十三點)▲第四位=養成 五戰二勝三敗(總得點三十三點)▲第五位=東星 四戰一勝三敗(總得點二十七點)▲第六位=大東 五戰五敗(總得點二十三點)▲第七位=協實 六戰一勝五敗(總得點二十一點)

【A코-트】

【養正】6…8勝【培材】
(朴仁昌 成樂業) 2…3 (諸相元 李東壽)
(梁杜華 崔在雄) 3…2 (韓炳詰 辛永獻)
(李□□ 高□□) 1…3 (金炳河 張龍河)

【培材】5…7勝【東星】
(諸相元 李東壽) 3…1 (金在九 李東煥)
(金炳河 張龍河) 0…3 (柳洪烈 堀內)
(韓炳詰 辛永獻) 2…3 (李□元 兪□鎭)

【徽文】×…×【養正】
(猪股 姜正) ×…× (李學□ 李□□)
(朴龍正 白普□) 2…3 (崔在□ 梁杜華)
(丁□□ 李□□) 3…0 (朴仁昌 成樂業)

【B코-트】

【大東】5…7勝【中東】
(李鍵亨 李基春) 3…1 (金浩順 金□□)
(金炳斗 金容□) 2…3 (李東□ 徐元□)
(金寶仁 金炳□) 0…3 (金光□ 金□元)

【儆新】4…8勝【徽文】
(金□澤 鄭□九) 0…3 (姜正 猪股)
(金□□ 安錫□) 1…3 (丁重□ 李□□)

【C코-트】

【協實】2…9勝【中東】
【養正】4…8勝【養成】
【養成】6…4勝【協實】
(金□□ 安錫□) 3…2
(全義達 閔泰□) 3…0

魚形怪水雷 清津近海漂流中發見

【清津電話同盟】청진부 신암동(新岩洞)김상덕(金常德)소유정어리운반선 천신환(天神丸)-선장 고보수(高保守)-은 이십오일오후세시경 청진항동남쪽 삼십삼마일근해를항해중 어형수뢰(魚形水雷)가 표류하고잇는것을 발견하고 이것을청진항까지 끄을고와서당국에게출해와다 이어형수뢰는 직경석자나되는데 길이는 석자가량의 쌀다섯개를단 무시무시한 물건이엇다 감정을해보은결과 외국제품가트므로 계속연구중이다

第二回 京城初等學院聯合學藝會

日時 十一月二日(木)午前九時
場所 府民館大講堂
參加學院 三十餘學院
主催 京城初等學院聯合會 後援 朝鮮日報社學藝部

曆

▲十月二十八日(土曜日)陰十六日 ▲干支戊戌 ▲日出午前六時五十三分 ▲日南中午後十七分 ▲日入午後五時四十二分 ▲晝間十時四十九分 ▲月出午後五時十四分 ▲月入午前六時三十四分 ▲滿潮午前四時五十五分 午後五時二十分

딱총

세게각국과의국제전화 드디어 개통。
○ 조선의 출세도 상당하다ー
○ 요양원의 환자들도 지원위해 의연금。
○ 돈보다 따뜻한정이 더크고귀하외다。

…今日天氣…晴一時曇…

運動界人事·集會

第十回 明治神宮國民體育大會에 朝鮮代表로 派遣된同德女高(國上、卓球、庭球等) 遠征團은 東京에 無事히到着하엿다고 本社에 來電

第十回 明治神宮國民體育大會에 一般庭球代表로 派遣된 咸興庭球團一行은 東京市本郷區弓町一丁目二十六番地 スポーツ旅館 樂館에 投宿 小石川(85)七六八番

廣告

愛國流行歌集 ◎日支事變에依하야생긴慰問에一冊! ●日本陸軍●大陸行進曲●露營의歌●愛國行進曲 ●日の丸行進曲●父よあなたは強かった●愛國進軍歌●其他六十餘集有
四六판切手七枚보내면直時歌集을보냅니다

裸體美人寫眞集
浮世繪美人版畫集
彩色江戶時代의風俗 東京市四谷區本村町廿九 振替東京一四六四六番

重い頭腦が輕くなる 무거운머리가 가뜬해지는 塩家傳澤 養命酒

古人은이러케말씀

健忘은 腦海가 衰弱하여 精神이 耗散된것이다 其人寒熱은 勿論何等 탈이업고 身體强健하며 但이저버리기를 잘할뿐이므로이름지어 健忘이라한다 저녁에 아침일을잇고 아침에 저녁일을 이즈며 甚하면 只今 말한것을곳이저버리고 가든말을 몃번이고 하며 只今드른말을 곳 이저버리고 여러번 다시뭇는일이 잇스며 妻子를 불르려다가 이름을 이저버리고 불르지못한다 이런것은 흔히는 中風의先兆이며 或은 傷寒痢病及 癰疽發背等의 大病을 치르고난뒤에 健忘症에 걸리는일이잇스며 또 老衰하면 無病이라도大槪健忘을免할수업다

잘이저버리는분
머리가朦朧한분
頭痛과頭重한분
不眠에괴로운분

本欄에 揭한바古人의 말씀은健忘症『이저버리기 잘하는사람』에 對하야말씀하신것인데 原因은 腦髓가 衰弱하여精神이 耗散한까닭이며 第一만히 老人에게 볼수잇스나 젊은사람이라도 腦神經의 過勞에서 健忘症에 걸리는 일이잇습니다。平素에 머리가무겁고 頭痛으로 괴로우며 밤에는 安眠을못하여 晝間은 머리가흐릿하고 하품과 졸린분은 반드시健忘症에 걸려잇습니다。

古人의 말씀에 依하면 健忘症을 回復하는데는 强腦補腎의 基로서 藥草를 술에담거두고 이것을 써다고 말습합니다。滋養强壯劑의養命酒는 信州伊那の谷에서 三百年家傳의古法에依한 秘釀으로서 술속에는 高山 貴重藥草의 活性精分이 充分醞釀되어잇스므로잡수시면 芳香美味하여 婦人도 질겨하십니다。

(用法) 이養命酒를愛用하시는 분들이 大端히 만히 젓습니다 마는 어느분이나 잡수시면 푸군이 氣分조케 安眠이 되므로 차츰머리가 깨끗하여저서 언제지모르게 頭痛과頭重의 괴롬을잇고 氣分이 무척 爽快하다고하십니다

滋養强壯劑로서
强腦强精의目的
神經衰弱하신분
虛弱體質인분
疲勞倦怠한분
根氣薄弱한분
胃腸衰弱한분
不眠과술이잔분

全國의藥店、百貨店、食料品店에有 함品切인때는便宜上東京出張所로前金送料不要代金引換은謝絕합니다
擴用 大 一圓半 三 圓 德用 四 圓
信州上伊那郡南向村大草 釀造元 養命酒本舖天龍館
東京市澁谷區上通四丁目 出張所 養命酒本舖出張所 電話澁谷(?)一八四七番 振替東京六八八五五番

カゴメケチャップ 가고메케찹 最上の品質・最大の賣行

强性强精藥 精力衰退와早漏에 百發百中! 國境大藥房 早漏防止

美神丸 補助藥 無代添附 試藥進呈

桃屋의桃 詰罐의 一第品質 白桃、黃桃 날것보다맛잇는 Peaches MOMOYA BRAND

專賣特許 自宅에서되는일 감見本無代進呈 マルフク

색실제조 手芸材料

中部版

仁川職業紹介所도 明春부터國營으로

【仁川】총독부에서는 전조선안에잇는 직업소개소(職業紹介所)를 국영으로한다함은 본보에기보한바와갓거니와 이에인천부직업소개소도 아프로는국영으로될모양이다 그실현은느저도 명춘부터 시작될모양인데 인천직업소개소가국영으로되면 현재인천부사회과에서 취급하는국민등록가튼것을 직업소개소에넘기고 노무(勞務)계통을직업소개소에서 그사무를관리하리라는바 인천직업소개소가 국영으로됨에의하야 공도인천의 대비로서 일반에게상당히효과를 보일것으로 기대된다

商工會館新築同時 公會堂도實現企圖
七萬名開城府民의宿願으로
孫洪駿氏가廿萬圓의財源捻出에猛活動

【開城】칠만인구가사는 부도개성에는 다천명을 수용할만한공회장소가 하나도업다함은 실로 도시체면상 부끄러운일이며 또는 부민의진단 후려상 예일만부민이 다년간 요망하든 숙원이라한다 따라서 현재개성 문제는 경성「부민관」가튼 공회당(公會堂)이라도 건축되엇스면하는 문제이엇스며 소화십일 년 개성전기회사가 서전(西田)으로 시장갈때에 일금삼원을사회에 제공한것도 공회당건축기금을 조건부로 이바지한것이엇다 그러나 개성에는 현재 헌신적으로 노력해보겟다하는 일꾼이업섯던탓인지 사년이지난 오늘까지아직그실현을 보지못하든이때 금번 칠월에 개성상공회의소에 새로 추마한회두 손홍준(孫洪駿)씨가 나의노력으로 한번공회당을 건설하겟다하는 웅도(雄圖)를품고 방금동지자를 규합하기에 맹렬한 활동을하고잇다는희소식이들린다 그내용인즉 회두 손씨는 처음에는 사재를기우려 상공회의소사무실만 건축해서현재경방사리 생활을면케하려는뜻을 세웟던것이나 원체포부가웅대한손씨는 이것만은 큰사업갓지안타하고 이왕이면 공회당까지 합처서건설하겟다는 장지를품고 우선공비로 이십만원을 예산하고 재원염출방법에 대하여는심의연선엇는 복안을 세운후 맹활동중이라는데 원체씨는 대개성건설에인적요소로 큼만이노픈인물로서 뜻잇는사업이라면거금을 아끼지안코 물심양면으로 헌신노력을아끼지안는 정신을가진인물인만큼 금후 일반부민의 기대는크다

岡本少將 江華島視察

【江華】제이십사단 보도부장은 지난이십삼일 군조태전장(太田剛)씨를 대동하고 강화에 와서 당일 전시(戰時)하에잇는 현하국민으로써 군부에대한 의견을말하고 또군스집단이든지하다고하엿다 그리고 현재 신축건설에잇서 동원된 황군에대한 일장석화가잇섯고 곳이어 회식이 잇섯던바 소장은 강화도의 현재 상황을청취한다음 강화도의 유일한 보도기관의단체인 기자단목요회(木曜會)와 간담회를 열고 기렴으로 붓을 들어 동회회원에게 문장보국(文章報國)이라는 휘호를 액기지안헛다

事故防止宣傳車
京南鐵道京畿線에서運轉

【安城】경남철도에서는 지난이십오일 선로사고방지선전차를 임시운전하얏는데 탑승자는 경찰측에서 경기도 경찰부 가등보안과장(加藤保安課長)을 비롯하야 안성경찰서 전변서장(田邊署長)과 계원이 타고 경남철도회사에서는 식목차무소장(植木車務所長)이하 계원수명과 선로공부가 다수탑승하고 운전중 선로로 다니는사람은 일일히설유하고 정거장 주재소로 인계하얏다한다 그중에는 선로우에서 노던 소아도 잇섯스며 묘령의부인과 노인 벼시고가던농부 도야지사 상점에는 모두시말서를 바덧다한다

納稅功勞者表彰
十一月三日明治節에
京城稅務監督局管下에서도

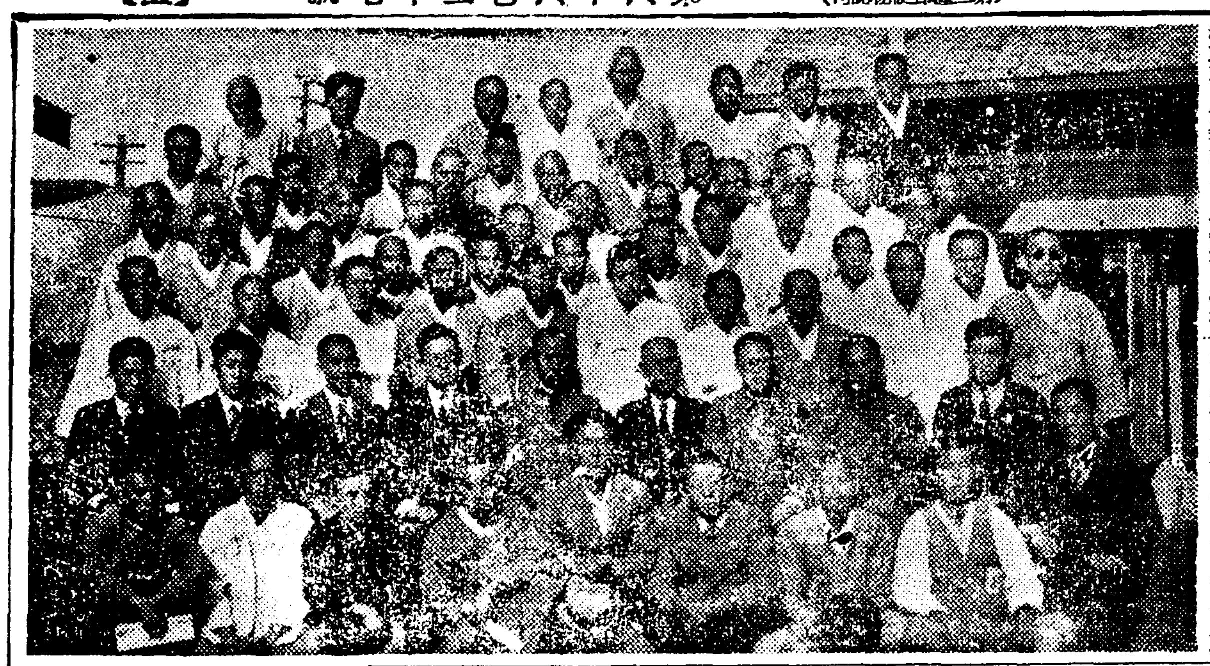

오는십일월삼일의 명치절을당하야 경성세무감독국에서는 향례에의하야 납세공로자를 표창하고자 그관내의 읍면장 구장 농산어촌 진흥회와 납세단체의 간부등으로 일즉부터 증세의제일선에 서서 납세성적의 향상에 큰힘하야 다른사람이기 모범이될만한것을 조사중이엿다 그런데 요즈음 그심사가 끗낫스므로 다음과가치 읍면장 삼십오명과 구장 농산어촌진흥회와 납세단체의간부등 이십이명도 표창하기로 결정하엿다 그런데 오는십일월삼일 명치절에 관하각세무서장으로 하여금 표창장과 상품의전달식을 거행케하야 비상시국미테서 일반에게 납세사상의 작흥을 도모하기로되엿다

面長의部 高陽郡神道面長李周馹 金浦郡黔丹面長金鳳欽 江華郡喬桐面長金在璜 水原郡鄕南面長從七位尹元榮 始興郡西面長薛重榮 安城郡陽城面長兪昌穆 廣州郡樂生面長任斗淳 驪州郡北內面長曹錫永 長湍郡長西面長尹海榮 楊州郡瓦阜面長李宅鎭 漣川郡旺澄面長李種成 抱川郡內村面長趙東浩 加平郡北面長金永駿

區長及其他 京城府南大門通二丁目納稅組合長奧村俊郎 高陽郡知道面花井里區長李鳳和 平澤郡梧城面倉內里區長洪鍾基 龍仁郡蒲谷面英門里城門農林振興會幹事金重萬 利川郡夫鉢郡牙美里區長崔章煥 楊平郡西宗面三會里區長李準世 開豊郡北面龍岷里第二區長金進慶

長湍殖産稧 幹部講習會

【長湍】농촌진흥에 박차를가하고잇는 장단군에서는 농촌의모범자로서 부락진흥에 직접활인물양성이무엇보다도 급무라고군내각부락식산계간부팔십구명을소집하고 장단금융조합에서 지난이십사일부터 이일간 강습회를 개최하엿다 이일간 단기의 강습이라하여도 수강자는 전부농촌청년으로 농촌계발제일선용사로서 시란극복 실천궁행의진솝한태도로 수강하엿다는데 금반수강자의 활동에의하면 농촌식산운동에 미칠영향은 자못심대할것이라고 기대된다

(사진은 장단식산계간부와강사일동)

唐突한仁川學生
各遊興場에無常出入
學校當局과家庭에監視嚴命

【仁川】한동안 숙정이되어가던 인천부내의 경성통학생의풍기문제는 새로히 문란하여 정복에 정모를쓰고 유히장과 극장심하면「빠ー」「카페ー」의 출입이 잦구느러가서 일반의 이목을끌고잇다 이에 인천서고등계에서도이점을 신중히고려하여 경인통학생의 풍기문란을 방지하기위하여 여러곳으로 불량학생의 취체를하여오는터에 지난이십륙일에는 경성모중등 학교생도수명이 동구장에서 일반의이목을 돌보지안코멋대로 굴다가 인천서원에게붓들켜 엄중한설유를 바더다 동시에서도 이를 그대로방임하여서는 아프로 무슨일을저즐던지 모른다하야 경성각 중등학교와 부내 학부형에게 대하여 각시를 하도록주의를 시키고 금후에 또생도들이 유희장이나 극장「빠」「카페」등에 출입하던것을 발견할때에는 용서업시엄벌에 처하리라한다

水仁水驪兩線 列車時刻改正

【仁川】오는십일월일일부터 철도국에서는 전선열차시간을개정하게되자 이에따라 각사철도일제히 발착시간을 개정하기로되엇는데 경동철도회사(京東鐵道會社)의경영인 수원(水原)과인천 사이의 열차시간도 개정키로결정되어 다음과가치 열차발착시각이 실행될예정이라는데 일부터 시행하게되엿다

仁川發		水原着
午前	七、〇三	八、四一
同	九、二七	一一、〇九
午後	一二、〇〇	一、三八
同	一、四七	四、四四
同	五、〇七	六、四六
同	七、〇〇	八、三九

水驪線

水原發		驪州着
午前	九、五〇	一二、一三
午後	一、〇〇	三、二四
同	三、三九	六、〇一
同	七、〇八	九、四三

價格表示안한商店 仁川에百十餘處
摘發되면今後는嚴罰

【仁川】인천서 경제게에서는지난이십륙일에 부내각상점을 일제히 임검한결과 가격표시를부치지안코 상품을 판매하는곳이 일백십개소나되어 이에업자들을 전부 불러다가 엄중한 경고를 하고 금후로는 가격표시를 써부치지안코 상품을팔때는 모다 폭리를취하기때문에 가격을표시치안니하는 것으로 인정하고적발되는대로 엄벌에 처할터이라한다 그리고 전기일백십개소의 상점에는 모두시말서를 바덧다한다

公定價違反者는 嚴重處罰할方針

【金浦】경성 인천의 백미기근 영향은 지방에까지 파급되어근일김포군내에는경성 인천 방면 정미업자들이 살도하야 암암리에공정가격「버한근십전팔리」을 훨신초월한 버한근에 최고십이삼전까지 주고사서 검사도밧지 아니하고 경성혹은 인천방면으로반출하는등 무검사 방출이더욱성행하고 잇다한다 그리하야 소관김포 경찰서 경제게에서는 방금그취체에 전력을 다하고잇는중인데 지난이십오일에는 경성미포사는 모모정미업자 두명을옥하여다가 미곡검사령위반으로장모(張某)는 오십원조모(趙某)는 삼십원의 각각벌금에 처하엿다는데 이에대하야 경찰당국에서는 금후도 위반자가발견될때에는 용서업시 엄벌주의를단행할방침이라한다

仁川에自殺二重奏
家庭不和와病苦로

【仁川】가정불화와 신병의신음으로 낙엽과가치 한시간에두사람의생명이 이슬로된 자살이중주ㅡ 인천부 송림정(松林町)일백구십일번지에사는 이영곤(李榮坤)(四二)은 지난이십오일 오후열시이십분경 인천월미도 해안에서 쥐잡는약을먹고 모래사장에서디굴디굴굴며서 신음하는것을 월미도상포(三福)의당보이가 발견하고 자동차를불러 즉시부내목리(牧里)병원에 다리고가서 진찰결과 막늘어가자 절명되엇다는데 자살의 원인은가정불화로 그와가치 되엇스며또부내대화정(大和町)일백삼십오번지에 사는 민상호(閔象鎬)(二七)는 그날오후 열시이십분경 자기집에서 목을 매여 죽은것을 집안사람들이발견하엿다 이에인천서에서는 외근부장이 검시를한후 자살원인을 조사해본결과전기민은 수년전부터 신병으로 신음중에 잇섯는데 병세가 점점 위중하여지자 병에 시달리는것보다 차라리 속히세상을 저바리는것이 낫다고 그와가치 죽엇다한다

地方人事

▲崔乃洙氏(漢城銀行江華支店行員) 新任人事次本社江華支局來訪
▲孫守卜氏 同上
▲金壽鏞氏 同上

仁川商業專修學校 新築工事를許可
明春新學年에는竣工

【仁川】인천상업전수학교(仁川商業專修學校)는 기보한바와가치 지난 구월에동교교사 신축기지로 부내송림정(松林町)에 삼천여평을 매수한후 경기도청에신축허가원을 제출하엿든바 며칠전에 정식허가장이 동교교장김영배(金英培)씨에게 전달되엇다 그리고 재료공급도 허가키로되엇다는데 건축공사는 내월부터 착수하여 명춘신학기부터는 신교사에서 생도를가르치게 되도록 계획이착착 진행되어 십일만부민을 옹호한 항도인천의사학계에 큰존재인 동교는 아프로일반의기대가 적지안타고한다

洗濯所外交員 不正行爲綻露

이십륙일오전두시경 부내화금정오정목이십륙번지 길거리에서 갈바를모르고 어룽거리는 수상한청년을수행중의 본서원이파출소로데려다가 조사한즉 그가 가지고잇든 보따리속에는 분에넘치는의복 수점이들어잇서서 본서로동행취조한결과 다음과가튼 사실이탈로되엿다 그는 혜화정(惠化町)팔십육번지의일호 강천(江川)세탁소의교원전과이범을가진이해옥(李海玉)(二二)으로작년구월구일서대문형무소를 나와전기세탁소교원으로 채용된것을기회로 금년오월부터남미창정(南米倉町)백삼번지 김광옥(金光玉)이가 세탁하여 달라고 부탁한세른 두루매기(시가삼원)을 종로어면전당포에 유원에잡혀먹은것을 비롯하여 여섯차례에이백구십오원어치를해먹은것을 자백하엿다

收用令또申請
鑛業用地買收難

【咸南支社發】광업용토지 매수에 또말성 단천군수하면내촌리(端川郡水下面內村里)에 금광을 두고잇는 함흥부중앙정(中央町) 굴문재(掘文載)는 그광산으로부터단흥선으로 나오는광석운반도로와 또선광장(選鑛場)을 설치하려고 그관게용지를 매수공작하고 잇든바 그중 지주 유명의 소유질괴의 토지는 도무지 지주가 듯지안허서 결국이십사일 도당국에수용령적용신청을하여왓다 매수에 응하지안는리유는 광업가측에서 평당오전을 주겟다는 토지를 지주측에서는 이십오전을달라고 주장하여 타협을보지 못하고네려와왓다

닥처온嚴冬에對備 柴糧問題를協議
仁川署에서座談會開催

【仁川】엄동은 닥처오고 쌀과 석탄이 업서서 십일만인천부민의 금번겨울의 시량(柴糧)문제가 일반적으로 크게 우려되므로 이에 그문제해결의 제일보를 것기위하여 인천부당국에서도 여러방면으로 그대책을 연구중에 잇는데 지난이십칠일에는 부당국에서 부내의 석탄상을 오전아홉시부터 부청제일회의실에 소집하고 가정용 석탄의 배급문제를 될수잇는대로원활하게 취하자는 좌담회를 열고 엄동의 방한책을 강화시키엿다 이문제가 장차어떠케될는지 일반의주목을이끄는 바이다 그리고 인천서경제경찰게에서는 부내정미업자를 이십칠일 오후 두시부터 동서회의실에 소집하고 쌀이부족하니 이를어떠케하여야 그배급이 지금가치 곤난한것을면하겟느냐에 대한업자의 의견을 교환하고 또인천은「왕겨」로서 매년연료(燃料)대용으로써 왓스나금년은그도 전연업스니 이것도정미업자의 의견을 듯고서 좌담회를열터이라한다

國防獻金兩件

【仁川】부천군 북도면(富川郡北島面)에잇는 시도학원(矢島學院)생도칠십명은 바다에나가서 굴을따판돈사원을 인천서에 보내고 국방헌금으로써 달라고부탁하엿다 그리고 부천군에사는 장운엽(張云葉)씨도 십사원을인천서로보내고 국방헌금에 보태써달라는 부탁이잇섯다

商店經營講習會
仁川商議主催로開催

【仁川】전시하에잇서서 일반물자가 통제됨에따라 상공도시로서면목이 새로워지는인천부에서는 상점경영이 요즘대단히 어려운처지이므로 이에인천상공회의소에서는 상인의경제를 어느정도까지라도 유택하게해주기위하여 여러방면으로 상점경영에 대한지도를 하여오는터이다금번에는 명고옥시(名古屋市)지장쇄장인 금자유장조(金子有藏造)씨를 초빙하여이십팔일오후 일곱시부터 인천공회당에서 부내업자를 소집하고 상점경영강습회를개최하리라는바 제목은다음과갓다

題目
一、時局과小資問題

古道魚도豐樓

【春川】주문진(注文津)이남각어항에서는 고등어가 매일가치사만마리씩이나 잡어내어 일년에 한번보는 고등어대풍은 어촌에는 최고조에 달하여 어촌에는 활기를띄고잇다한다 더구나 가격은 한마리에 이십전식이나하여 여태까지 보지못한 최고가격으로써 이삼년전만하여도 칠팔전하든데에 빗처 업자들은 유례한 이익을보리라한다 또 속초(束草)항에서는 예년보다 조곰빠르게 명태(明太)를 만히 잡기시작하고잇다한다

一番よい 母乳代用 クラトーゲン (라구도ー겐) イヌイ 全國品切치안음

京城府貫鐵町五五 耳鼻咽喉科 醫師 朴喜穎 電光(2)一九一四番

鍾路大廣橋川邊 バー 靑蘭 電本4706

수염에도여러가지 藥에도여러가지 斷然팔리고잇는 咳劑 淺田飴
固形淺田飴
定價 30 50 70 100
本舖・東京・堀內伊太郎・各藥店에有함

少年 十一月號 定價十錢 送料一錢
讀者文藝特輯
朝鮮偉人 金春秋이야기 金道泰
(김춘추는 고구려나라 강호에가치엇스나 누구나 홈탐한사람이 되리! 신라도 도라가나중에는 신라왕이 되엿다 위인의전기를읽고)
小學上級 算術補習講座 李俊興
畫報 新支那의少年義勇隊▲少年談話室▲少年新聞 動物의勤勞奉仕▲깔깔少年會▲戰場뉴ー스
童謠 송아지 李元享
小品 창(窓) 金起八
少年讀者앨범
漫畫 두가지 玄在德

즐거운運動 줄넘기 李海暢
(때는 바야흐로 운동하기조코 공부하기조혼 시절이다. 그걸도 이상적인 운동이다. 누구나 이 즐거운운동으로 심신을 련단하라! 줄넘기는 가장)
映畫이야기 授業料
童話 사자의교육 崔暎海
歷史小說 젊은勇士들 金東仁
愛國小說 大旋風 金蕙園
兒童劇 짠발짠 松金
이름조흔通譯生 金命沐
醬油製造工 柳東秀
어린夜市商人 咸舜甫
우리마을(北滿移民村通信) 洪萬爽
불쌍한동무 李仁洙
日記抄 徐廷昇
영영가버린벗에게 禹曉鍾
거짓말내기 朴和穆
쌍동이빵장사 林玉
童謠
샘(泉) 朴炳基
헌구름 李泰善
잠든물방아 尹鍾厚
나비의설음 張東根
달님과구름 林相淳
그리운우리집 金廷仁
우리아기 金濟憲
第四回『少年』愛讀者懸賞當選發表
第五回『少年』愛讀者懸賞募集
京城太平通一丁目一六 朝鮮日報社出版部發行
本社京城販賣所 電本一五七九

VITAMIN A+B+C+D=COMVITA
V・ABCD가同時에服用되는 製法特許 新發賣品
コンビター
榮養劑의理想……
그것은人體가健康을保全하는데가장重要한V・ABCD를綜合해 서攝取할것입니다。이點コンビター를常用하면V・ABCD가充分히攝取되므로虛弱體質을根本的으로改造强化하고兒童의發育을쑥쑥進涉시킵니다。
菓子와가티먹기쉬운小粒
コンビター는마치小豆大의極小糖衣粒으로眞珠갓고서먹기쉬운니다
コンビター는肝油中第一級品을使用하여 消化吸收키쉽고V・AD含有量의豊富한新製法의肝油와V・Bの의綜合의理的으로綜合一丸으로한新發明입니다
コンビター는V・BO의作用으로 從來의肝油에에만흔副作用・消化不良・食欲不振・口臭等이全然업습니다。또一日分의V・AD量은普通肝油의二十瓦以上이나되는高單位입니다。
大人……一日……十粒前後
小人……一日……五粒前後
三百粒……二圓三十錢
千粒……七圓
藥店에有함
이新聞名記載하시고三錢切手封入해주시면見本說明書送呈합니다
發賣元 名古屋市東區東新町二 荒川長太郎合名會社
製造元 帝國水産化工研究所
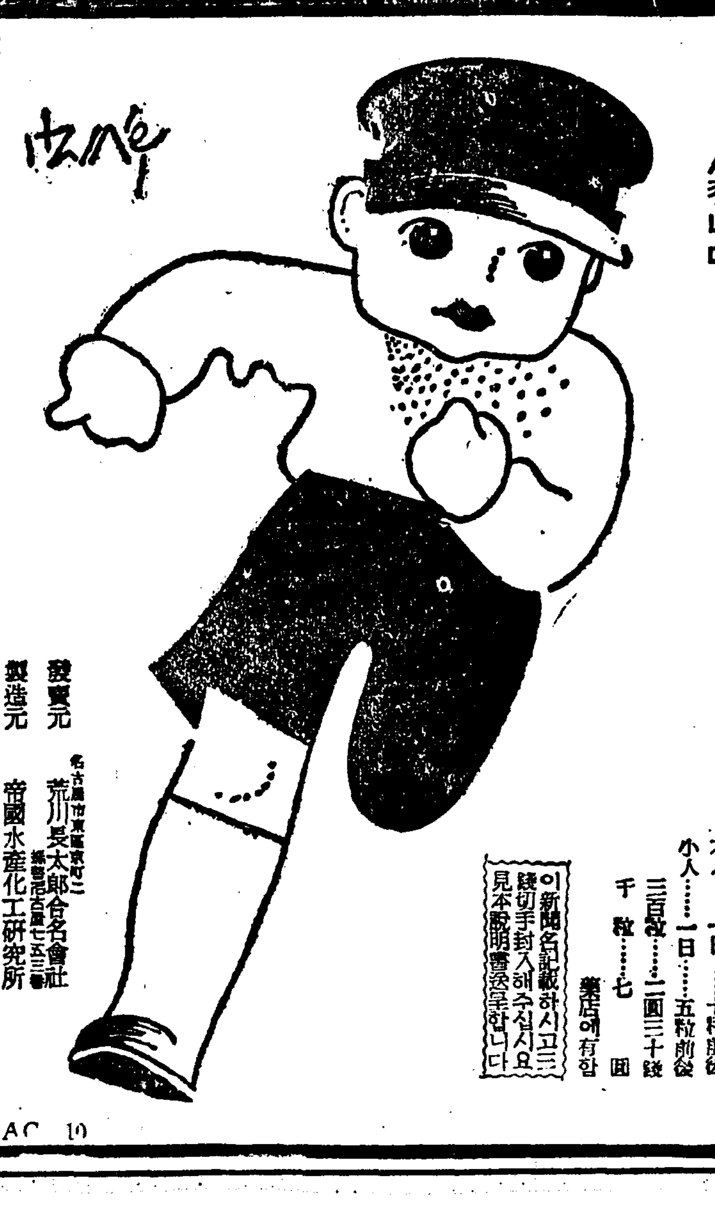
AC 10

長篇小說

사랑의 水族館 【70】

金南天 作 鄭玄雄 畵

帆船의 浪漫主義(四)

「스운상아 파—트」에서 현순이와 각다진 경히는 흥섭 흥섭한 밤거리에 나서서 상기된 얼굴에 사산한 밤바람을 쏘이며 그지없는 행복을 마음속에 느낄수 잇섯다.

사람을 어기기 힘든 야시를 경는것도 유쾌해서 그는 종로를 향하여 밤거리를 걸엇다.

—아버지의 승락은 마텃고, 대감의 복안도 섯고 그리고 건설하고 섬실한 협동자도 어덧고 인제는 오직 순서대로 하나 하나 실행할것이 남앗슬 뿐이다. ——

「그리고——」

하고는 속으로 노여본다.

「그리고 망호는 오래지 안어서 서울로 올라 올테고——」

그는 혼자서 우서보앗다.

야시는 소란스럽고 길을 가고 오는 사람도 만핫스나 그의 웃는 얼굴을 엿보는 사람도, 마음속으로 속삭이는 그의 대화를 엿듯는이도 업을것이, 어쩌지 호젓해서 하여시 기쁘다.

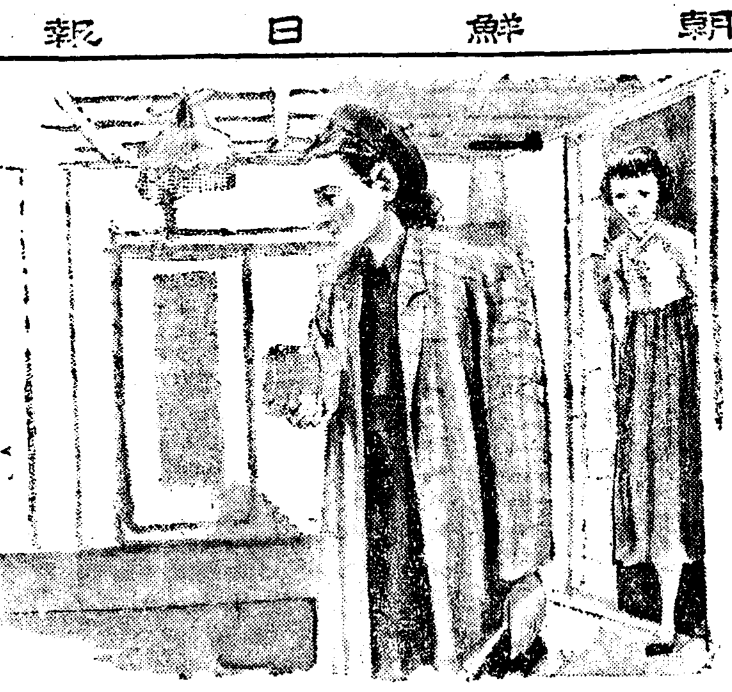

(혹시 집에는 망호한테서 어느날 상경한다는 기별이래도 와잇지 안흘까?)

생각하면 제의 방이 그리웟다 편지가 오지 안헛스면 날볼래 그의 사진이라도 보고 싶다。

그는 불야 불야 조르네거리까지 와서 아직 문을 닫지안흔 백화점에 들어가 집으로 들고 갈 과자를 삿다。

다시 거리로 나와서 자동차를 잡으려하엿스나 마음대로 되지안헛다。그는「게렌지」까지 걸어가서 한참이나 기다려서야 차를어더탓다。

집에오니 모두 제각끔 갈라저서 자리에 들어갈 시간을 기다리고 잇섯다。

올케의 방문을 열어보니 그는 미국서 온 남편의 편지를 보고 잇섯다。

「오늘 편지 왓수?」

하고 뭇는말에 아직도 소생이업서서 쓸쓸히 지내는올케는

「아냐, 요전에 온거。」

하고 대답하는 부끄러운지 나즉히며 편지를 숨명어 책상 설합에 너허버린다。

자개장농과 양복장이 그득한 찬란한방 아랫목엔 벌써 잠자리를 보아 두엇다。

「응— 요전에 온걸。」

하고 경히는 우스면서

「과자주념. 아랫편 오?」

과지를 처커들어 보인다。그러나 어내 제말을 취소하듯

「하긴 각각 분배하정。다시 모이는경두 수다스럽데……」

그러고는

「그럼 인제 갓다 들이께요 수시면서 또 편지라두 보시구라!」

하고 미다지를 다더 버렷다。

「망할것 봐!」

나즉이 우스면서 대답하는 올캐의 말소리가 경히의귀에 들리는듯 마는듯 하엿다。

부어키 달린 커다란 안방으로 들어가니까 고모가 혼자서 담배를 피우다가

「인제 오니? 저녁은 어떠케 햇니?」

하고 물엇다。

「저녁은 아버지하테 사 달란다구 덕히에게 전화걸지 안헛서요。」

「글세 그러킨 햇서두……」

고모는 담배그릇을 물리며 경히를 처다 보고 웃는다。

「왜 웃수?」

이러케 뭇는말에

「아따 네 아페선 웃지두 못하겟구나。」

어때에 건넌방에서 공부하던 덕히가 대청을 뛰어와다。

「언니 뭐 사왓수?」

하고 그는 대뜰 경히의 두손을 살핀다。 웃자락에 찔른 팔목에 과자곽이 걸린걸 보고야

「글세 그러면 그러치。」

하고 싱글 싱글 우섯다。

「안 사왓스면 어떠커련?」

「안 사왓더면 언니가 골치 누가 어떠커긴 어떠캐!」

고모도 정을 생혹, 그리고 덕히도 그대로 작난두면서 처럼 웃고 섯다。

「어서 파자는 언 주구 네방에나 가 봐라!」

하고 고모가 말해서 경히는 망호한테서 편지가 온것이 들린게나 아닌가 하고 벼로소 그들의 태도에서 수수께끼를 풀엇다。

경히는 파자를 병경운대 노코

「밤서 아버지가 아지머니하구 언니하구 덕히하구 사다 주란거니까 똑 가치 나누어서 잡수서요!」

그리고는 대청으로 나가 버렷다。

「저 입버릇 봐!」

「경히 언니 막 뎀비네!」

이런 말소리뒤에 두사람의 놀리는 웃음소리가 들려 왓스나 경히는 대청에서 마루를 달려 사랑으로 뛰어나갓다。

빗안에 들어가서 불을 켯다 웃도 갈아입지안코 눈을 두리번거리며 편지를 차자 보나 선뜻 눈에 띠이저 안허서 그는 갑질이 나서 텀빗다。

國手會觀戰譜

中央雄圖尙未定 白六八、虎負渡河

觀戰記 權秉郁

대개 바둑戰術이 뜻하지안흔데 千變萬化가 일어난다。黑五九가 戊의 八로 雙立하니 表面에는 無味한듯 하나 右上邊白馬를 隱映中睥視하고 잇다 白도 깨닷고 庚의 六으로 高飛遠走한다 그러나 黑이 먼저 乙의 一三으로 直立하니 白으로서는 어찌할수업시 左右挾擊을 蒙하게되엇다 이機構를 乘하여 白이 十分 謹愼하고 丁의 一一에 小折局을 짜노흐니 보기에는 싹분한듯하나 奇思가 潛在하다 무슨理由일까 反駁하면 兩便孤塁을 一時救出하는데 黑이 만약 刼을 招起하면 應變할 準備가 裕足치 안혼가 黑六三 戊의 一〇은 너무도 閑晩之感이 잇다 차라리 己의 一一로 白陣進出을 强壓하엿스면 어떨가 以降白六四로 黑六七까지는 互相中央으로 比驛並出하여 一大長江戰을 꾀하는데 不過하다 그리고 보니 兩將의 雄圖는 아직도 定하지 못하엿는데 白六八은 治世를 達한드시 丙의 一六으로 逸走하니 이는 마치 범이 子息을 업고 長河를 건느는듯하다 要컨대 白은 中線大馬가 아무關係가 업는 줄로 思하고 小隅에는 活을 謀한바이니 時期尙早가 아닌가 黑六九로 乃至 白七四는 어떠한 狙擊盤이엇는지 다음을 기다려 보자。

白 任佑植 ★ 黑 閔仲植 (四目半出)

【6】

●六九 戊의八 ○七〇 庚의六 ●七一 乙의十三 ○七二 丁의十一 ●七三 戊의十一 ○七四 戊의十 ●七五 己의十一 ○七六 己의十 ●七七 庚의十一 ○七八 丙의十六 ●七九 丙의十七 ○八〇 丙의十五 ●八一 丁의十五 ○八二 乙의十七 ●八三 乙의十八 ○八四 丙의十八

劫點…… ●八五 卯의十六 ○八六 辰의十六 ●八九 卯의十六

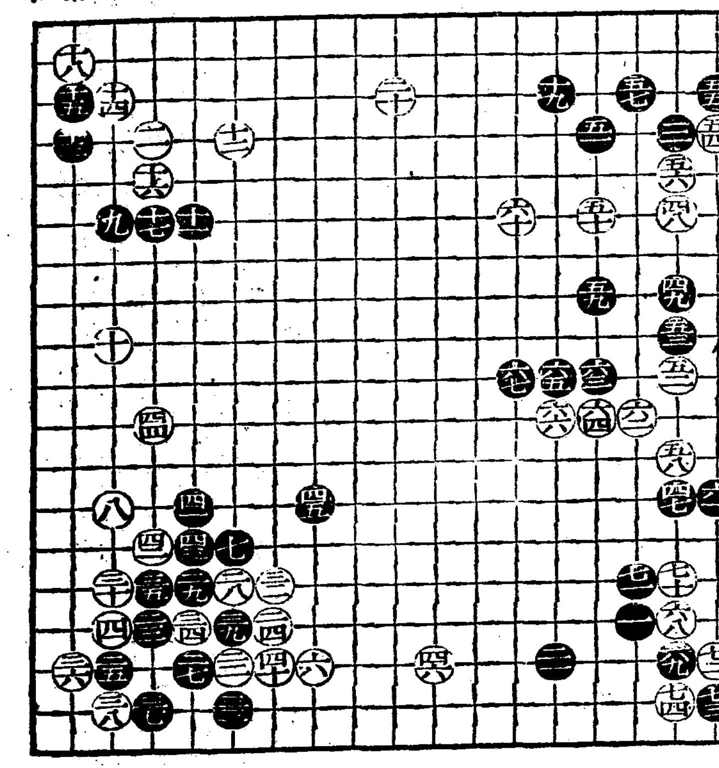

라디오 二十八日(土)

▲午前七時二〇分 宮城遙拜(第一放送에依함) 라디오體操(同)
▲同一〇時三〇分 氣象通報 家庭메모 日用品時勢
▲正午(東) 時報 오늘알아두실것
▲午後零時五分 빠이올린獨奏(레코—드)
▲同零時三〇分 뉴—스
▲同一時一五分 家庭時間 家庭教育六題(六)어린이의人物教育 朴承浩
▲同二時 第九回西鮮中等學校蹴球大會實況(平壤)—公設그라운드로부터中繼—
▲同四時 뉴—스 職業紹介
▲同六時 童話劇 港口의아들 (洪銀杓作 梅香童謠會 指導 洪銀杓)
▲同六時二五分 어린이新聞
▲同六時三〇分 講演「佛敎의倫理觀」 權相老
▲同七時 뉴—스 天氣豫報
▲同七時三〇分 講演「理智와感情」 金晋燮
▲同八時 新民謠 一、방아打鈴 二、天安三巨里 三、늴니리야 四、사발歌 五、新陽아리랑 大西節歌 安蕙仙 伴奏 京城放送管絃團
▲同八時二五分 新作映畫情緖 金永昌
▲同八時四五分 連續라디오小說「新綠」(一) 方春海飜案 金福鎭
▲同九時一五分 詠詩와時調
▲同九時三〇分 뉴—스解說
▲同九時四〇分 (東)時報 뉴—스 氣象通報 라디오메모 明日曆
▲同一〇時 地方으로보내는뉴—스
▲同一〇時一〇分 中等國語講座(五五) 金賦姬

週末演藝메모

▲明治座「女人新生」「海國魂」
▲若草劇場「∥부러운∥의G맨」
▲黃金座「綠波노래의서울로가다」
▲大陸劇場「∥말로들∥로∥의冒險」「讀書歌」
▲東洋劇場 南海林作「사랑의노래」(三幕四場) 白秀峰作「戀愛世太閣記」
▲第一劇場「未來의世界」「大都會의歡呼」「新好誠忠錄」
▲新富座「育苦草」朝鮮映畫「사나이」
▲桃花劇場「黃金의독수리」「應線狂騷狩」朝鮮映畫「城隍堂」「∥밀튼∥의一攫千金」

하로면 우숨이 들이면 歡喜를 늣기게하는

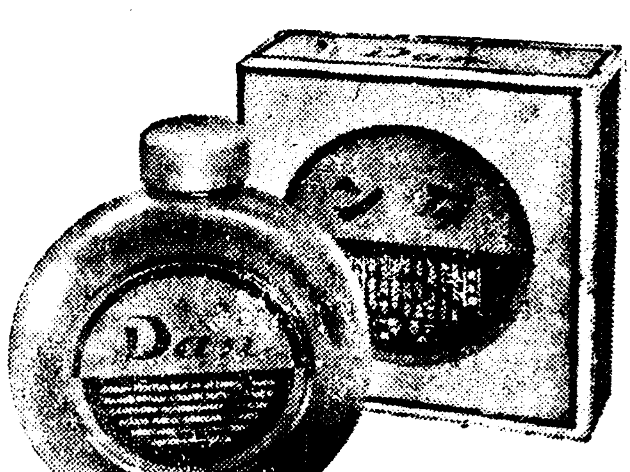

별로이렇다할만한원인도없이 늘 몸전체에기력이없고 스름없이 일에실증이나서 아무일에도 자미가없고 늘기분의우울하신분들은 부망할것없이 전신에호르몬분필이 缺乏되여 그리되는것입니다 이것을그대로내버려두면 그缺乏症은 더욱甚해저서 몸으는사어에 몸조직기능에표장을일으키게되며 일평생을 팔자와신세타령으로쓸아린세월을보내시게되실것입니다

그러므로 이와같이缺乏된 호르몬을 늘 늠늠하게보충식혀주어서 人生으로래여비 모든歡樂과幸福을 남과같이享受하시라면 무엇보다도먼저 强力한精力者가되서야됩니다 그것에는 늘몸전신에 多元的全身호르몬을 振興增强식혀주는 綜合性의삼은 호르몬劑「단」만 복용하여주신다면 매일같이소모되어가는 호르몬을 맺치시게의래엽을감어주는것같어 새을솟게하여서 늘 활기있는精力者가되실수있읍니다

이와같이 强力的生命力을주어서 전적으로 몸을튼々하게하여주는 强力的活性호르몬劑「단」은 양기부족하신분·속히늙어서한탄하시는분·不感症·성기능이쇠약하신분·夢精·遺精·早漏·陰萎·性的神經衰弱·성기발육부진·動脈硬化·血壓亢進·몸이허약하신분·視力감퇴등에특효합

★全道各地有名藥店各位께謹告!

단한번의試用으로 그眞效를 끔아실수있는 强力的性호르몬劑「단」「ダン」을 大擴賣하오니 아직現品을받으시지못하신藥店께서는 곧京城新井藥房에去來하여주시사 많은擴賣와聲援을하여주시사 貴店躍進繁榮의열쇠로 만들어주시기를바랍니다

약가 五十粒……三圓五十錢 百粒……六圓 二百粒……十圓

全道有名藥房에있읍니다

통지하시는대로「性의健康法」여란귀중한책을무대로진정함

東京市牛込區若松町百十二ノ三
日本生化學研究所
振替東京六六七一九

ダン Dan

D-K-43

一般賣藥·衛生材料 各社新藥·化粧品
卸 대도매점
新井藥房
京城府南大門通二丁目

母の心配 (어머니의걱정)

コドモのかぜねつに (애기들의감기열에)

愛兒의 感氣百日咳

急히서둘너서大人의解熱藥을주어서는너무强해서危險합니다 아해들에겐專門의 オイン을맥여주십시요

小量으로먹기쉬운 オイン이第一!

特히小兒의體質에適當한高貴藥을配하여 絕對로副作用이업고 安全히술을解熱하고速히드르므로安心입니다

オイン (오인)

主効 小兒의 감기 열 肺炎 홍역 百日咳 流行感氣 其他熱에

定價 0.25 0.35 0.60 1.20

各地藥店에有함

發賣元 大阪 東京 丹平商會

레—도化粧料本舖·東京·平尾贊平商店

신선한 레—도볼연지
귀여운 레—도입술연지
아름다운색빗 레—도눈섭먹

훌짝반할만치 아름다운살결이됩니다!

레—도구레—무는 世界에第一조흔品質 第一굉장한効果를 가지고 잇는훌융한化粧品이올시다

레—도구레—무는 잔주름을업새고 거치러운살결을 부드럽게아름답게함으로大好評임니다

레—도구레—무는 살바탕을 부드럽게하고 化粧을잘바드며 男子의面刀後에도第一조슴니다

レートクレーム
레—도구레—무